

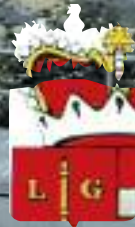

# INTERNATIONAL POLICE ASSOCIATION a.s.b.l.

*PROVINCE DE LIEGE*

**C  
O  
N  
T  
A  
C  
T**



**BULLETIN TRIMESTRIEL - MARS 2013 - N° 196**

Editeur responsable : Joseph NICOLAS - Avenue Emile Digneffe, 18 - 4000 LIEGE

# CONTACT

Président : Jean DINON, rue Louis Pasteur, 33 - 4030 Grivegnée  
Secrétaire : Joseph NICOLAS, 18 Av. Emile Digneffe, 4000 Liège  
Trésorier : Philippe SMEETS, Code IBAN : BE85 001-0724520-06 de I.P.A. LIEGE  
BIC : GEBABEBB

Voyages : Code IBAN : BE58 001-3519551-79 IPA Voyages LIEGE - BIC : GEBABEBB  
Régionales : compte n° 248-0229369-91 de I.P.A. VERVIERS  
compte n° 751-2004091-17 de I.P.A. EUPEN

Présidents d'honneur : Jules JEROME(†) - Guy DELCOURT - Jean DEDERICHS

Membres d'honneur permanents :

Henri HERMANS(†), Jean DANIELS (†)1993, Jules JEROME (†)1996, Léon HUBERTY (†)2003, Georges MEWISSEN (†)2003,  
Jean DEDERICHS 1999, Jean DINON 2000, Sébastien HUBERTY(†) 2001, André DIEUDONNÉ (†)2002, Martin GHELEN 2003,  
Robert KERCKHOFS(†) 2003, Pierrot DECORT(†) 2004, Lucien RYEZ 2005, HARION Anne, (veuve JEROME) 2005,  
Guy DELCOURT 2006, Fernand COURTOY 2007, Hugo DE BIASI 2008, Joseph NICOLAS 2009, Philippe SMEETS 2010.



## N° 196 - Mars 2013

[www.ipaliegge.be](http://www.ipaliegge.be)

BULLETIN TRIMESTRIEL DU COMITE PROVINCIAL DE LIEGE

E-mail : [ipaliegge@gmail.com](mailto:ipaliegge@gmail.com)

### Rencontres amicales de l'IPA LIEGE

Tous les 2<sup>ème</sup> mardi du mois dès 19h (sauf juillet et août) :  
«Rencontre amicale» ouverte à tous les membres IPA et sympathisants au Club portugais, rue des Franchimontois n° 48 à Liège. (2<sup>ème</sup> rue à gauche après la caserne Police fédérale de St Léonard).  
Boissons à prix très démocratiques».

## SOMMAIRE

- 1 Comité
- 2 Comités régionaux
- 3 Rappels : cotisation - Changement d'adresse & plaque immatriculation
- 4 Mot du président
- 5 Banquet du 22 mars - Activités Liège et Verviers
- 6 Serres de LAEKEN - Voyage des enfants
- 7 55ème anniversaire de l'IPA Liège - Activités internationales
- 8 Voyage en Argentine (2015) - Activités Régionale de Verviers
- 9 Balade moto en Suisse
- 10 CR Saint Nicolas - Bourse d'étude IPA
- 11 CR souper moules
- 12 CR Voyage culturel en THURINGE
- 13 Histoire du fort de LONCIN
- 14 Gadgets
- 15 Bulletin d'affiliation

Revue réalisée par :  
NEW-CONCEPT  
97, rue de Bonnelles  
4102 OUGRÉE  
Tél. 04/338 50 80

Le service publicité a été confié à NEW-CONCEPT, 97, rue de Bonnelles à 4102 Ougrée, qui est seule habilitée à recueillir la publicité dont elle assume l'entière responsabilité.

Il est rappelé que la qualité d'annonceur dans notre périodique n'engage en rien l'I.P.A. qui est totalement étrangère à ce contrat commercial.

Les annonces sont recueillies UNIQUEMENT par le publiciste. Les membres du comité I.P.A. ne donnent AUCUNE adresse ni AUCUN numéro de téléphone des personnes contactées.

Pour le comité, le Président, Jean DINON.

REGIONALE DE VERVIERS

**Numéro de compte : 248-0229369-91**

Présidente RIGAUX Pascale	Quai des Saules, 5 4910 THEUX	087/32 38 38 - 0499/99 09 04 Police féd. Verviers
Secrétaire RUBENS Christian	Rue Bouquette, 27 4800 VERVIERS	087/22 64 32 - 0474/20 21 17 Retraité Police
Secrétaire adjoint ALBERT Eric	Cité Cardinal Cardijn, 27 4800 PETIT-RECHAIN	0475/89 59 25 - 087/31 37 91 Police Militaire
Trésorier BREVER Willy	Rue des Eglantines, 2 - 4670 MORTIER	04/387 51 59 - 0496/31 75 92 Retraité Gend. - brev.bon41@skynet.be
Conseiller HENRION Claude	Rue du Tillert, 51 4800 PETIT-RECHAIN	claud.henrion@skynet.be Retraité Police locale-Gend.

REGIONALE DER DEUTSCHSPRACHIGEN GEMEINSCHAFT  
REGIONALE DE LA COMMUNAUTÉ GERMANOPHONE

[www.ipadg.be.te/](http://www.ipadg.be.te/)

**Präsident - Président**

VAN MECHELEN Christian - Herbsthaler Strasse, 12 - 4700 EUPEN - Pol Féd Eupen - Tél.087/596235  
vanmec@swing.be

**Sekretär - Secrétaire**

MOCKEL Charles - Herbsthaler Strasse 63 - 4700 EUPEN - Pol. Féd. 0486 / 27 07 55

**Schatzmeister - Trésorier**

FRANKEN Marcus - Binsterweg, 107 - 4700 EUPEN - Pol. Mil. 087/ 55 28 80 - Gsm 0476/22 98 73

**Rappel Cotisation 2013 - Changement d'adresse & marque d'immatriculation**

- Il est encore temps pour les retardataires de se mettre en ordre par le paiement de la cotisation de 18 € + 0.67 € pour les frais postaux. La cotisation doit être virée au compte BE85 0010 7245 2006 de l'I.P.A. Liège, rue des Fabriques, 32/B2, à 4300 WAREMME ou auprès d'un délégué ou d'un membre du comité provincial.
- De nombreux membres s'étonnent de ne pas avoir reçu le timbre et la vignette 2013 après la paiement de la cotisation. Je constate que le membre omet de signaler sa nouvelle adresse.
- Je constate également que de nombreux paiements ne comportent pas la marque d'immatriculation du véhicule du membre alors que bientôt tout le monde aura une nouvelle plaque.
- Merci de compléter le formulaire ci-dessous et le retourner à l'adresse indiquée ci-dessous :
- N° de membre..... NOM..... Prénom.....
- Nouvelle adresse : C.P. .... Commune .....
- Rue.....N°..... Bte.....
- Adresse E-mail : .....
- Téléphone : ..... GSM .....
- Plaque d'immatriculation : .....
- **Adresse de renvoi : SMEETS Philippe, rue des Fabriques, 32/B2 à 4300 WAREMME**





## *Mot du Président*

Nous voici à l'aube d'une nouvelle année, heureusement, je n'ai pas de tragédies à évoquer pour la première édition 2013. En 2010 j'évoquais le cataclysme de Haïti, en 2012 je vous faisais part de la fusillade de la place St-Lambert. J'espère que ce fait est de bon augure pour cette année que je vous souhaite heureuse et harmonieuse.

Lors de mon mot du mois de décembre 2012, je vous fixais rendez-vous à la première manifestation de l'année, laquelle était le traditionnel «souper moules» qui a eu lieu le 26 janvier. La coutume a été respectée, ce fut un succès avec la participation de quatre-vingts personnes.

Le congrès national 2013 aura lieu le 22 juin à GHLIN, province du Hainaut. 15 membres de notre provinciale seront mis à l'honneur pour 50 ans d'affiliation et vingt-sept autres pour 40 années de présence sans interruption. J'aurai l'honneur et le plaisir de leur remettre leur distinction. Les jubilaires recevront ou ont déjà reçu une invitation émanant du comité national. Je suis conscient qu'après cinquante ou quarante années d'ancienneté, nous ne sommes plus des jeunots. Certains n'auront pas la faculté ou la possibilité de se déplacer à MONS, d'autant plus que la provinciale de Liège n'affrètera pas de cars pour le déplacement. Nous privilégierons le covoiturage. Je demande aux jubilaires qui seront dans l'impossibilité de se déplacer d'envoyer au secrétariat national une lettre, un mail ou de téléphoner pour signaler leur absence. Je me chargerai de réceptionner leur distinction et nous trouverons ultérieurement un moyen de leur faire parvenir cette preuve d'honneur. Attention, il ne sera délivré aucune distinction aux personnes non excusées. Au cours de cette cérémonie, le président national attribuera le titre de membre d'honneur permanent à André NICOLAS, second vice-président et rédacteur en chef de notre revue «CONTACT».

Je profite de l'occasion pour vous rappeler que beaucoup trop de membres oublient de nous communiquer leurs changements d'adresse. Cette négligence nous procure beaucoup de travail pour retrouver la nouvelle adresse. A la dernière parution du mois de décembre, le secrétaire, éditeur responsable, a dû renvoyer 19 brochures dont les adresses étaient incorrectes. Faites les comptes à € 2.01 par renvoi de chaque brochure !

Me trouvant dans les mises au point, je vous rappelle que la vignette voiture est strictement personnelle, cette vignette est numérotée et millésimée à votre nom. Elle ne peut être prêtée, ni cédée à une autre personne. Je reçois de nombreuses plaintes des collègues qui me font part de la présence de vignettes IPA sur des voitures dont les propriétaires n'ont aucune appartenance à notre association. De grâce, si vous changez de véhicule, ayez l'obligeance d'ôter cette vignette du pare-brise. Je vous en remercie d'avance.

Dans l'attente de vous rencontrer prochainement à l'une de nos manifestations, je vous présente à toutes et à tous mes meilleures amitiés IPA.

SERVO PER AMIKECO

Jean DINON  
*Président*

## **BANQUET ANNUEL - Vendredi 22 mars 2013 à 19h**

**Notre banquet annuel se tiendra à nouveau au «Salon du Beaufort» Rue de la Résistance, n° 28 à 4432 ALLEUR**

**Itinéraire :** Passer devant le MAKRO, continuer tout droit jusqu'au petit rond point à +/- 1km, l'établissement se trouve à votre droite directement après. Pas de difficulté de stationnement.

### **MENU**

#### **Apéritif :**

Mousseux – Cocktail maison – Jus d'orange  
Assortiment de zakouskis chauds.

#### **Pour commencer**

Un demi-homard présenté en 3 mouvements.  
Le médaillon, pomme de terre vitelotte et vinaigrette à la truffe.  
Les articulations en tartare avec salade d'agrumes.  
La pince sur une salade Russe et caviar.

#### **Pour suivre**

Une tatin de Golden et foie gras poêlé.

#### **Pour rafraîchir**

Le sorbet poire arrosé comme il se doit !

#### **Le relevé**

Carrelet de cochon de lait.  
Garniture, chartreuse de chou fleur.  
Gratin dauphinois.  
Jus réduit parfumé à la badiane.

#### **La touche gourmande**

Petit buffet fromages, tous affinés par un maître fromager !



#### **Pour finir**

Un duo de crêpes Suzette et glace vanille bourbon  
Café et mignardises

Pendant le repas, vin blanc et vin rouge sélectionnés par la maison servis à discrétion ainsi que les eaux plates et pétillantes Bru.

Les boissons d'après repas seront payantes.

#### **Animation musicale**

**Prix : 50 €** par personne à verser sur le compte voyages 001-3519551-79 pour le 12 mars 2013.

**Inscriptions : Avant le 12 mars 2013 et de préférence par mail : [ipalieg@gmail.com](mailto:ipalieg@gmail.com)**

ou auprès de :

Charly Graff 04/286.47.68

Guy Deprez 0472/422.362

Alphonse Grasso 04/336.58.53

Guy Delcourt, 1er Vice Président

## **Activités IPA Liège 2013**

- Mars : Assemblée générale : 12.03  
Banquet : 22.03  
Voyage Afrique du Sud 8 au 20.03
- Avril : Serres de Laeken + Palais royal : 25 avril
- Mai : 55e anniversaire IPA Liège : 4 et 5  
Mémorial Day : 25.05
- Juin : Voyage des enfants : 1er juin  
Congrès National à Mons : 22.06
- Septembre : Tir à l'oiseau : 14.09  
Balade moto : à déterminer
- Octobre : BBC : 05.10

- Novembre :  
Réunion Comité et repas des délégués : 30.11

## **Activités Régionale Verviers**

- Visite du barrage de la Gileppe avec balade et goûter (date probable 21/04)
- Voyage dans le Valais du 7 au 12/09 (Voir notre site [www.ipalieg.be](http://www.ipalieg.be) – titre « Régionale Verviers »)
- Rallye Photos 13/10
- Visite du marché de Noël de Valkenburg en décembre

## *Visite des serres de Laeken*

**Le 25 avril, départ de Vottem à 8h30, pour se rendre à Bruxelles pour 9h30 et pour la visite des célèbres serres de Laeken**

Repas de midi chez le traiteur Duchateau, Fond St.Landry, 5 – 1120 BRUXELLES.

### **MENU SYMPA**

- Kir et biscuits salés
- Croquettes aux crevettes grises
- Potage du jour
- Le suprême de pintadeaux vallée d'Auge
- La palette des desserts

Vin, eau et café à volonté.

Après-midi visite du site archéologique du Coudenberg, ancien palais de Bruxelles (Charles Quint)



Pour clôturer la journée, passage à la «Bécasse», rue tabora à Bruxelles (dégustation d'une lambic et d'une tartine de kip kap.

**Prix de la journée 50 €** à verser sur le compte voyage – BE58 001 351 9551-79 IPA Liège.

Inscriptions et paiement au plus tard le 10 avril sur [ipalieg@gmail.com](mailto:ipalieg@gmail.com) ou auprès de  
Charly GRAFF : 04-2864768  
ou Guy DEPRez : 0472-422362.

## *Voyage des enfants*

**Cette année, notre journée pour les enfants aura lieu au «Monde sauvage d'Aywaille» le 1er juin. Parc safari et récréatif de 86 hectares, à 20 km au Sud de Liège**

Il est aussi connu également sous le nom de "Monde sauvage de Deigné". Ce parc animalier vous fera découvrir un show exceptionnel d'animaux du monde entier et profiter d'une végétation luxuriante. Les sentiers sont larges, agréables et facilement accessibles avec des poussettes ou chaises roulantes. Visite en petit train gratuit pour les groupes dans la partie safari, d'une durée de plus ou moins 40 minutes.

A proximité de la plaine de jeux, la ferme des animaux domestiques tend les bras à vos enfants où ils peuvent approcher et toucher les animaux.

La "Grande volière" avec des oiseaux exotiques vous ravira également..

Ouverture à partir de 10h. Départ de VOTTEM à 9h.



Le prix du car est pris en charge par l'IPA.  
Possibilité de restauration sur place à charge des participants.

**PRIX : 15 €** pour les adultes et **12 €** pour les enfants de 3 à 12 ans , à verser sur le compte voyage – BE58 001 351 9551-79

IPA LIEGE. Inscriptions + paiement confirmant la participation au plus tard le 16 mai 2013 sur [ipalieg@gmail.com](mailto:ipalieg@gmail.com) ou auprès de.  
Charly GRAFF : 04-2864768  
Guy DEPRez : 0472-422362.

Ch. GRAFF

4 mai 2013



**Nous fêterons le 55ème anniversaire de l'IPA Liège.  
Cet anniversaire ne sera honoré que par un seul banquet  
qui aura lieu le samedi 4 mai 2013 à 19 heures.**

**Adresse** : "Salons du Beaufeuve"  
Rue de la Résistance n° 28 à 4432 ALLEUR

Itinéraire : E40/42 Sortie 32 (Alleur). Passer devant le MAKRO, continuer tout droit jusqu'au petit rond point à +/- 1km, l'établissement se trouve à votre droite directement après.

Pas de difficulté de stationnement.  
Possibilité de logement et/ou accompagnement pour nos visiteurs extérieurs les 04 et 05 mai.  
Contact pour renseignements via [ipalieg@gmail.com](mailto:ipalieg@gmail.com), voir également notre site [www.ipalieg.be](http://www.ipalieg.be)

#### **Menu**

Apéritif : Mousseux – Cocktail maison – Jus d'orange - Assortiment de zakouskis chauds

#### Pour commencer

Copeaux de foie gras fumé.  
Carpaccio d'asperges vertes et blanches.

#### Pour suivre

Un feuilleté de St Jacques marinées à la truffe.  
Spaghetti de courgettes.  
Crème et jus de volaille infusé de badiane

#### Pour rafraîchir

Le sorbet Colonel, citron et limoncello

#### Le relevé

"La belle des près"...le LABEL.  
Grillé et champignons farci par-dessus.

Rosace de pomme de terre Anna.  
Salsifis à la crème.

#### La touche gourmande

Petit buffet fromages, tous affinés par un maître fromager !

#### Pour finir

Biscuit Sacher, mousse chocolat et ganache parfum de Mandarine Napoléon.  
Ce gâteau a obtenu le prix du meilleur artisan.

Pendant le repas, vin blanc et vin rouge servis à discrétion ainsi que les eaux plates et pétillantes Bru.

Les boissons d'après repas seront payantes.

Animation musicale

**Prix : 50 €** par personne à verser sur le compte voyages 001-3519551-79 **pour le 22 avril 2013.**

**Inscriptions : Avant le 22 avril 2013 et de préférence par mail : [ipalieg@gmail.com](mailto:ipalieg@gmail.com)**

ou auprès de

Charly Graff 04/286.47.68  
Guy Deprez 0472/422.362  
Alphonse Grasso 04/336.58.53  
Guy Delcourt 04/286.62.81

Guy Delcourt, 1er Vice-Président

## **Calendrier des manifestations internationales**

(en voici quelques-unes, voir le reste sur notre site : [www.ipalieg.be](http://www.ipalieg.be))

<b>Section</b>	<b>Date</b>	<b>Manifestation</b>
Norvège	22-28 avr 2013	Anniversaire de la Région 2 / Semaine de l'amitié
Allemagne	9-12 mai 2013	Réunion des camping-cars, Nordfriesland
Canada	9-18 mai 2013	40e anniversaire de la Région 7 / Semaine de l'amitié
Pays-Bas	23-27 mai 2013	60e anniversaire de la section Pays-Bas de l'IPA
Saint Marin	6-9 juin 2013	40e anniversaire / Rallye de moto
États-Unis	15-23 juin 2013	Croisière sur le Mississippi
Islande	24-26 juin 2013	Tournoi de golf de minuit
Estonie	17-21 juin 2013	20e anniversaire, Paide
France	10-16 sep 2013	60e anniversaire de la section France de l'IPA
Danemark	17-22 sep 2013	38 e IEC Copenhague
	22-28 sep 2013	Semaine de l'amitié
Espagne	5 oct 2013	II Voyage à Moto, IPA Catalogne
États-Unis	11-15 oct 2013	Conférence nationale 2013, Sacramento



## *Les grands voyages de l'IPA Liège. ARGENTINE : mars 2015*

### **Programme provisoire**

#### **J1 - BRUXELLES / BUENOS AIRES**

En fin d'après-midi, départ à destination de Buenos Aires, via Madrid. Nuit à bord.

#### **J2 - BUENOS AIRES**

Arrivée en début de matinée. Visite de la ville : la Casa Rosada, la Plaza de Mayo...

Déjeuner « Asado » (viandes grillées) en cours de visite.

Découverte des quartiers de la Recoleta (son cimetière abrite la tombe d'Evita Perón) et de La Boca, quartier populaire qui fut le premier port de la ville. Fin d'après-midi libre.

Dîner accompagné d'un spectacle de tango argentin à SanTelmo. Nuit à l'hôtel.



#### **J3 - BUENOS AIRES / SALTA**

Journée consacrée à la visite d'une estancia, grande ferme argentine typique au cœur de la pampa.

Déjeuner barbecue avec un spectacle de danses folkloriques avant de découvrir les principales activités de l'exploitation.

Transfert à l'aéroport et envol pour Salta.

Dîner et nuit à l'hôtel

#### **J4 - SALTA / VALLÉE CALCHAQUIES / CACHI / SALTA**

Départ vers la vallée des Indiens Calchaquies en direction de Cachi, à travers la région fertile de Lerma, le parc national de Los Cardones qui abrite de nombreux mammifères, et les hautes terres de Piedra del Molino dont le sommet dépasse les 3 350 m.

Visite de la ville de Cachi, aux accents coloniaux.

Déjeuner en cours d'excursion.

En fin de journée, balade à Salta pour admirer le couvent San Bernardo (XVI<sup>e</sup> siècle), l'église San Francisco et le marché artisanal.

Dîner et nuit à l'hôtel.



#### **J5 - SALTA / CAFAYATE / SALTA / BUENOS AIRES**





Traversée de la quebrada de Cafayate avec arrêt à l'hosteria de Las Cabras pour une dégustation de fromage de chèvre.

Continuation pour la visite d'une exploitation viticole et dégustation de vin avant de déjeuner dans ce domaine. Retour vers Salta. Panier-repas pour le dîner.

Envol pour Buenos Aires.

Nuit à l'hôtel

### **J6 - BUENOS AIRES / EL CALAFATE / PERITO MORENO / EL CALAFATE**

Le matin, envol pour El Calafate.

Déjeuner. Après-midi consacrée à la découverte du gigantesque Perito Moreno, du haut de passerelles offrant une vue panoramique sur le glacier.

Retour vers El Calafate.

Dîner et nuit à l'hôtel en centre-ville.

### **J7 - EL CALAFATE / GLACIERS UPSALA et SPEGAZZINI / EL CALAFATE**

Journée de croisière à travers les icebergs sur le Bras nord du Lago Argentino, pour contempler le glacier Upsala, dont le front s'étend sur 7 km de large.

Déjeuner en cours d'excursion puis poursuite de la navigation pour découvrir le glacier Spegazzini.

Retour à l'hôtel. Dîner et nuit à l'hôtel

### **J8 - EL CALAFATE / USHUAIA**

Matinée libre puis déjeuner et envol pour Ushuaia, principale porte d'accès à l'Antarctique.

Découverte du parc national de Lapataia (63 000 ha).

Visite de la ville d'Ushuaia, puis du musée ethnologique «del Fin del Mundo» (du bout du monde).

Dîner et nuit à l'hôtel

### **J9 - USHUAIA / BUENOS AIRES**

Croisière en catamaran sur le canal de Beagle, sur lequel deux îlots abritent lions de mer et colonies d'oiseaux.

Déjeuner.

Temps libre avant le vol pour Buenos Aires.

Panier-repas pour le dîner.

Nuit à l'hôtel

### **J10 - BUENOS AIRES / IGUASSU**

Après le petit déjeuner, transfert à l'aéroport et envol vers Iguassu.

Installation à l'hôtel et dîner.

En option : Spectacle des 3 frontières au cabaret Rafain.



### **J11 - IGUASSU**

Visite guidée des chutes du côté argentin.  
Déjeuner sur place en cours de visite.  
En option : Safari Macuco au pied des chutes.  
Retour à l'hôtel pour le diner.

### **J12 - IGUASSU / BUENOS AIRES**

Passage de la frontière et visite des chutes du côté brésilien.  
Transfert à l'aéroport et envol vers Buenos Aires.  
Nuit à l'hôtel.

### **J13 - BUENOS AIRES / MADRID**

Matinée libre pour les derniers achats. - Déjeuner libre.  
Transfert à l'aéroport. - Envol vers Madrid.

### **J14 -MADRID - BRUXELLES**

Correspondance à Madrid pour Bruxelles. - Arrivée en fin d'après-midi.



---

? Départ mars 2015.

? Inscriptions ouvertes début 2013 et clôturées en avril 2014.

? Première réunion d'informations le 17 mai 2013.

? Prix indicatif mars 2013 : 3.650 € par personne en chambre double (tarif indicatif susceptible de modification en fonction des tarifs aériens et de la valeur du dollar US (actuellement 1€=1,33USD au 18.01.2013))

#### **Ce prix comprend :**

Le vol Intercontinental Bruxelles – Madrid – Buenos Aires aller / retour.

Les taxes et suppléments fuel.

Les 7 vols domestiques Buenos Aires Salta / Salta Buenos Aires / Buenos Aires Calafate / Calafate Ushuaia / Ushuaia Buenos Aires / Buenos Aires Iguassu / Iguassu Buenos Aires.

Les vols intérieurs sont très courts mais incontournables compte tenu des distances à parcourir.

Tous les repas prévus au programme,

Toutes les activités prévues au programme.

Le logement en chambre double hôtel 3\*/4\*. Supplément pour chambre individuelle (à venir)

Les services d'un accompagnateur francophone.

Le transfert Vottem Zaventem en car (aller-retour).

Les pourboires aux chauffeurs et aux guides.

#### **Il ne comprend pas**

- Les assurances

- Les dépenses personnelles

- Les repas non prévus au programme

- Les visites, excursions ou droits d'entrée non mentionnés ci-dessus

- Les boissons non prévues ci-dessus.

## Nombre de participants

**Les premiers 40 inscrits constitueront le premier groupe de voyage en Argentine.**

Les suivants seront mis sur une liste en attente d'un éventuel désistement d'un ou plusieurs participants du groupe. Si le nombre de candidats dépassait 60, deux groupes de 30 seraient constitués.

## Administration

**Les premiers contrats seront envoyés dans le courant d'avril 2013 avec épargne-voyage à partir du 10 mai 2013 à 180 €/ personne/mois.**

- Caution ouverture du dossier : 100 €/personne.
- Avances programmées dans le temps pour réservation du voyage aérien et du voyage terrestre.
- Solde à payer pour début janvier 2015
- Les inscrits en attente qui seront retenus suite à un désistement d'un ou plusieurs participants du groupe de voyage devront constituer l'épargne voyage pour se mettre au même niveau que les participants du groupe de voyage.
- Assurance annulation groupe possible.
- Assurance assistance individuelle obligatoire.
- Assurance bagages individuelle conseillée.
- Pas de visa, pas de vaccin.

Une première réunion d'informations aura lieu le vendredi 17.05.2013 à 19h, au local IPA Liège, au Club Portugais, Rue des Franchimontois, 43 à 4000 Liège.

Pour le Comité de l'IPA Liège et pour tout renseignement,

**André NICOLAS - 2d Vice Président**

**085/511944 - 0473/83 42 78 - adn.nico@skynet.be**

## REGIONALE DE VERVIERS

### Connaissez-vous mes entrailles ?

Si vous êtes intéressés et curieux, venez nous rejoindre le dimanche 21 avril 2013 au Barrage de la Gileppe pour une visite technique des installations du barrage, ainsi qu'une balade et un repas entre amis.

Rendez-vous à 9h45 sur le parking du barrage, devant la tour  
10h très précises : Visite technique de l'intérieur du barrage (avec guide)

12h30 repas (sur place) à charge des participants

Ensuite balade aux alentours du lac (+/- 10 km)

Cette journée vous est offerte gracieusement par la Régionale de Verviers (sauf le repas)

Inscription OBLIGATOIRE auprès des membres du comité (nombre de places limité), au plus tard le 14/04/13.



### VOYAGE DANS LE VALAIS :

Il reste encore quelques places pour notre voyage dans le Valais du 7 au 12 septembre 2013 :

Contactez Willy BREVER 04/3875159 pour plus de précisions.

Autre date à retenir : notre prochain rallye photo se déroulera le dimanche 13 octobre 2013.

Renseignements dans le contact de Juin 2013.





## Rencontre internationale moto à MELS SG du 06/06 au 09/06/2013

Le vendredi et le samedi, balade en groupe dans de magnifiques paysages et la nature suisse.

Plusieurs cols et itinéraires. Détail du programme et informations ultérieures sur [www.ipa-ostschweiz.ch](http://www.ipa-ostschweiz.ch)

### **Judi 06/06/2013 à partir de 14h.**

Arrivée des participants à 8887 MELS SG, Tiergarten Centre du recrutement de l'armée Suisse)

<http://www.vtg.admin.ch/internet/vtg/de/home/militaerdienst/rekrut/rekrutierung/unsere/mels.html>

Souper, présentation des itinéraires, soirée en commun.

### **Vendredi 07/06/2013**

Déjeuner ensuite départ des participants pour l'itinéraire désigné; au retour souper.

### **Samedi 08/06/2013**

Déjeuner et départ des participants pour l'itinéraire du jour, souper et soirée animée.

### **Dimanche 09/06/2013**

Déjeuner collectif et départ des participants.

### **PRIX 200 Fr Suisse**

(Chambre SINGLE 260 Fr Suisse)

Comprenant 3 nuitées, 3 déjeuners, 3 repas du soir et le cadeau aux participants.

Les coordonnées bancaires et les modalités de paiement seront communiquées ultérieurement.

PS: centre d'information : [motorrad.ostschweiz@ipa.ch](mailto:motorrad.ostschweiz@ipa.ch)

Inscription : .....

Nom : .....

Adresse : .....

Ville/Commune : .....

Marque et immatriculation moto : .....

## *Saint-Nicolas au club Portugais*

**Le samedi 1er décembre 2012 à 15 heures, au Club portugais, Rue des Franchimontois, 43 à Liège, le Comité I.P.A en étroite collaboration avec Michel, fils de Antonio VINCENTE, responsable du club, organisaient un goûter en présence de St Nicolas avec distribution de friandises.**

La fête était organisée pour les enfants et petits-enfants de 1 à 12 ans de nos membres. Très peu ont répondu à cette initiative gratuite.

Nous nous sommes retrouvés dans une ambiance très bon enfant à environ 45 personnes dont une vingtaine d'enfants. La majorité provenait du Club portugais. Ce club assurait l'animation musicale et Michel invitait nominativement chaque enfant à se



présenter près du grand Saint pour y recevoir quelques friandises.

Chacun des participants avait droit à du chocolat chaud, une mandarine et un bonhomme de pâte.

Merci aux organisateurs bénévoles ainsi qu'à St Nicolas et à son père Fouettard.

Guy DEPRESZ

## *Bourses d'études Arthur Troop*

**Afin de soutenir l'enseignement professionnel et compléter les formations policières spécialisées, chaque année dix «Bourses d'études Arthur Troop» peuvent être attribuées par le PEB.**

Chaque bourse d'études équivaut à un montant n'excédant pas 3.000 francs suisses (+/-2.437€) et doit servir à financer un séminaire au Centre de conférence international « IBZ Schloss Gimborn » ou dans une institution comparable. Les candidats doivent être membres de l'IPA depuis au moins un an avant de déposer leur demande, et la bourse d'études doit être utilisée entre le 1er janvier et le 31 décembre suivant son attribution (aucune extension n'est accordée).

La bourse d'études peut être attribuée aux membres de l'IPA en service au sein de la police et est destinée en premier lieu aux jeunes. En vue de la sélection, le membre de l'IPA intéressé doit

soumettre une candidature exposant ses motivations. Les candidatures sont transmises au Secrétariat général international (IAC) par l'intermédiaire des Sections nationales et doivent être accompagnées d'une déclaration écrite de soutien de la part de la Section du candidat

Le formulaire d'inscription doit être envoyé à l'IAC avant le 30 Septembre 2013.

Pour plus d'explications et formulaires : [ipaliege@gmail.com](mailto:ipaliege@gmail.com)

Guy Delcourt

## *Traditionnel souper aux moules*

**En ce 26 janvier 2013, nous n'avons pas failli à notre tradition, 80 personnes étaient au rendez-vous au restaurant «Manière de goût» à Barchon pour 19h.**

Il est bien évident que comme chaque année, à part les moules, il y avait le choix entre deux autres propositions de menus : un filet américain excellent et copieux, ainsi que des boulets, le tout accompagné de frites mayonnaise à volonté. Mais avant de déguster l'apéritif, le Président eut l'honneur de souhaiter la bienvenue à toute l'assemblée, ainsi que de présenter ses meilleurs vœux pour l'année nouvelle. Il a fait un petit récapitulatif des prochaines activités en espérant y rencontrer le plus de participants possible.

La parole fut ensuite cédée au second Vice-président, André Nicolas, qui a exposé succinctement le futur grand voyage en Argentine, en 2015.

La faim se faisant sentir, les convives purent apprécier le repas qu'ils avaient choisi dans une ambiance cordiale et joyeuse. Les menus étaient excellents, il manquait cependant un rien d'assaisonnement pour les moules.

La soirée s'est clôturée comme à l'accoutumée aux environs de 23 h. A la sortie tous furent très surpris par le temps glacial.

La vigilance était de mise car les routes étaient verglacées.

Nous vous remercions de votre participation, nous nous réjouissons déjà de vous y retrouver à nouveau l'an prochain.



M-C Wellekens



## Notre voyage culturel en Thuringe

Du 15 au 19 décembre 2012, nous étions 55 membres de l'IPA Liège pour visiter une belle région de l'ancienne Allemagne de l'Est, la Thuringe



### Samedi 15 : 1er jour

55 personnes de bonne humeur, prennent place à 9h dans le car à VOTTEM pour un voyage de 5 jours en THURINGE. Le temps était très variable : alternance entre grisaille, soleil timide et bas côtés enneigés. Notre première

étape fut GIMBORN (plus ou moins à 35 km au N-E de Cologne). Sous la conduite de la responsable des lieux, nous avons effectué la visite du château (IBZ), géré actuellement par l'I.P.A. De nombreuses conférences et séminaires dans toutes les langues y

sont organisés. Ces derniers abordent différents thèmes sur la profession de policiers et sur les méthodes mises en place dans les différents pays participants. A l'issue de cette brève visite nous avons pris notre repas de midi dans le complexe hôtelier jouxtant le château avant de poursuivre notre route

vers JENA. Nous entrons alors dans la région du Gotha, origine de notre monarchie (Saxe Cobourg Gotha). Vers 18h30 nous nous installons à l'hôtel BEST WESTERN pour la durée de notre séjour.

### Dimanche 16 : 2ème jour : WEIMAR

Après avoir pris un petit déjeuner très copieux et délicieux, nous faisons connaissance de nos collègues de l'IPA JENA et faisons route vers WEIMAR où nous sommes pris en charge par d'autres membres de l'IPA locale pour une visite guidée de la ville. Ville qui fut presque complètement détruite lors de la seconde guerre mondiale. Capitale de l'Allemagne



entre 1919 et 1933, Weimar est la ville où la première constitution démocratique a été signée après la 1<sup>ère</sup> Guerre mondiale.

De 1772 à 1805, un mouvement littéraire et culturel connu sous l'appellation «Classicisme de Weimar» a tenté d'établir un nouvel humanisme alliant romantisme aux idées du siècle des lumières avec Goethe et Schiller comme plus célèbres représentants. Weimar a également été le berceau du mouvement «Bauhaus» fondé en 1919 par Walter Gropius avec comme professeurs des artistes de renommée internationale tels que László Moholy-Nagy, Kandinsky, Paul Klee... Ce mouvement peut être considéré comme l'une des origines de l'architecture moderne et du design. Notre groupe est divisé en deux, le nôtre est emmené par Frank VOGT qui se révéla être un guide parfait. Nous commençons par découvrir une stèle construite à la mémoire de Lucas CRANACH, l'Ancien. Lucas Müller, dit Lucas Cranach l'Ancien, né le 4 octobre 1472 à Kronach en Haute-Franconie (Allemagne) et décédé le 16 octobre 1553 à Weimar (Allemagne), est un peintre et graveur de la Renaissance allemande. Son patronyme dérive de celui de sa ville natale. Il est le père de Lucas Cranach le Jeune (1515-1586). Il s'établit à Wittenberg en 1505 et devient peintre de cour auprès de l'électeur de Saxe Frédéric le Sage. Il est anobli en 1509 et reçoit du prince-électeur des armoiries représentant un dragon ailé portant un rubis, qui sera sa signature et celle de son atelier sur de très nombreux tableaux. Propriétaire d'une pharmacie et d'une imprimerie, il est élu à trois reprises bourgmestre de Wittenberg, ville célèbre par ses liens étroits avec Martin Luther et les origines de la Réforme protestante.



Un peu plus loin, autour de l'église, Frank nous montre l'endroit où est enterrée la dernière femme de Goethe et un caveau où aurait dû reposer Schiller, l'ami de Goethe. L'histoire retiendra qu'il y avait deux têtes pour un seul corps



dans ce caveau et que l'on n'a toujours pas pu identifier le second crâne !



Nous passons ensuite à côté de la magnifique église d'Etat protestante St Peter & St Paul mais comme il y a un office religieux en cours, nous y reviendrons plus

tard. Notre balade se poursuit vers le marché de Noël et le théâtre national allemand où prône une magnifique statue des Goethe et Schiller réunis. Au passage, nous traversons le Residenzschloss, le Musée du Château où sont exposés des peintures, des arts graphiques et des sculptures du moyen-âge au début du 20<sup>ème</sup>. Nous longeons ensuite la bibliothèque de la duchesse-régente



Anna Amalia, trésor culturel mondial de l'UNESCO. Malheureusement nous n'avons pas eu l'occasion de visiter ce temple de la culture faute de réservation en temps voulu par nos collègues allemands. Goethe géra cette bibliothèque à partir de 1797. Elle contient 900 000 livres. Elle a brûlé en partie le 2 septembre 2004, incendie détruisant quelque 30 000 livres et plusieurs tableaux de grande valeur, mais a été reconstruite à l'identique depuis.



Nous avons pris le repas de midi dans un restaurant typique, une ancienne brasserie du nom de «Felsenkeller» où les échanges de cadeaux entre l'IPA de Liège et de Weimar se sont passés dans une très bonne ambiance, la bière spéciale de Noël faisant aussi de l'effet.

L'après-midi, à l'intérieur de l'église St Peter et Paul, nous avons pu admirer une œuvre de Cranach le Jeune mettant en scène le Christ en croix mais aussi, sur un même plan, Jean-Baptiste, Lucas Cranach l'Ancien et Martin Luther. Cette église a la particularité de faire partie de la «Communauté des Clous de la Croix» (voir : [www.nagelkreuzgemeinschaft.de](http://www.nagelkreuzgemeinschaft.de)).

Un représentant de l'église St Peters & Paul nous a expliqué le triptyque, œuvre de Cranach le Jeune et l'histoire de la Communauté de la Croix de clous. Cette communauté est née suite au bombardement de la cathédrale de Coventry (GB) en 1940 et a pour objectif le pardon et la réconciliation entre anciens ennemis. L'église St Peters & Paul qui a été bombardée par les Alliés en 1943, fait partie de cette communauté.

Après cette visite bien instructive, le marché de Noël nous attendait pour faire quelques emplettes et boire du vin chaud.

Le soir, un bon repas nous fut servi. Il me semble qu'il y avait du chou au menu !

### **Lundi 17 : 3ème jour : ERFURT**

Après un copieux petit déjeuner et accompagnés de nos hôtes de Jena, nous nous rendons à ERFURT, la plus grande et la plus ancienne capitale de THURINGE, ville de près de 300.000 habitants.



On y découvre de nombreuses maisons à colombages et plus de vingt églises. Erfurt est le siège d'importantes institutions : le tribunal fédéral du travail, l'université, l'évêché dont la cathédrale

(Erfurter Dom) constitue aux côtés du Krämerbrücke (le pont des épiciers) l'un des principaux monuments de la ville.

Sa situation sur l'importante route commerciale reliant le Rhin à la Russie lui permit de devenir dès le Moyen Âge une place commerciale de premier plan au point de faire partie de la ligne hanséatique au 15ème siècle. Ville également célèbre pour ses drapiers et brasseurs. Cette capitale comptait une forte population juive. Il y a une synagogue construite en 1094 qui est la plus ancienne d'Europe. On y découvrit un trésor d'objets précieux en 1998. A l'heure actuelle Erfurt ne compte que 2% de personnes étrangères, surtout des Vietnamiens.

C'est au couvent des Augustins d'Erfurt que LUTHER prit la tonsure contre la volonté de son père, le 17 juillet 1505. Il y reste trois ans avant d'étudier à WITTENBERG, après son ordination.

Le 12 avril 1945, la ville est prise par la 3ème armée américaine de Georges PATTON. Après son départ, elle fera partie de la zone d'occupation russe puis de l'Allemagne de l'Est, pour finalement faire partie de la RFA après la chute du mur de Berlin en 1989.

Dès notre arrivée, nous sommes pris en charge par nos amis IPA locaux, lesquels serviront de guides aux différents groupes constitués. Ils nous font visiter leur ville, nous dispensant les explications nécessaires tout au long de la journée. Notre balade a débuté au pied de la colline PETERSBERG. La basilique du monastère Saint Pierre datant de 1240, existe encore. Elle est une des rares



forteresses baroques, aussi bien conservées. Les remparts font 2.234m de long, on peut en faire le tour à pied, permettant ainsi de jouir d'une vue imprenable sur la cathédrale et l'ensemble de la ville d'Erfurt. Après avoir déambulé dans les ruelles du centre, nous nous dirigeons vers le restaurant «Le Cygne d'or», moment appré-



cié tant au niveau du cadre et d'un peu de repos, que du repas. Un échange de cadeaux a lieu, avant le départ de certains de nos hôtes, en remerciement de leur dévouement, serviabilité et amitié. A l'issue du dîner, nous poursuivons notre visite vers la cathédrale de style gothique, construite du douzième au quinzième siècle, avec à sa gauche l'église Saint Sevrin. Sur



notre lancée, nous nous rendons vers une autre attraction, la plus grande rue d'Europe sur un pont le «KRÄMERBRUCK», pont des épiciers», datant de 1472, avec ses 32 maisons à colombages dont la maison de fondation se situe au numéro 27. Notre attention fut également attirée par la maison la plus étroite de la ville, encore



habitée et d'une largeur de 2m50. Ensuite nous aperçûmes l'hôtel de ville de style néogothique, construction débutée en 1869 et terminée en partie en 1936. Cette journée fut très enrichissante et avant de regagner l'hôtel, un passage par le marché de Noël était indispensable pour les emplettes et surtout pour le traditionnel vin chaud. Ce marché est l'un des plus beaux d'Allemagne et draine chaque année plus d'un million cinq cent mille visiteurs. Ensuite nous regagnons l'hôtel pour un repos bien mérité avant le repas.

### Mardi 18 : 4ème jour : JENA

La bataille de Jena où Napoléon vainquit les Prussiens commandés par le général HOHEN LOWE, lors de la campagne de Prusse et de Pologne, s'est déroulée le 14 octobre 1806. Après le petit dé-jjeuner, nous embarquons dans le car, accompagné de nos hôtes, pour le centre ville. Au départ du jardin botanique (12 mille plantes, issues de toutes les zones climatiques de la planète, réunies sur un terrain de 4,5 ha) et en longeant les murs de la vieille ville, nous sommes arrivés à l'église Saint Michel. Cette dernière est dotée de deux portails particulièrement remarquables; le premier nommé «De la mariée» et le second «De la fenêtre ou de la cour». A l'intérieur de l'édifice, on

peut remarquer les orgues et la statue en bois de l'Archange Saint Michel avec le dragon. Le passage souterrain, situé sous l'hôtel, est une des 7 merveilles de Jena. C'était l'unique passage pour accéder au bâtiment appartenant à l'ancien couvent des nonnes cisterci-



ennes qui se trouvait autrefois à l'arrière de l'église.

Place du marché, nous pouvons admirer les bâtiments de l'hôtel de ville datant du 13ème siècle et son



horloge astronomique décorative du 15ème siècle qui a la particularité de ne posséder qu'une seule aiguille). A chaque coup de cloche signalant les heures, le «Schnapphans» (Hans cherchant à mordre) tente de mordre la boule

d'or que le pèlerin tient en face de lui (encore une des 7 merveilles de Jena).



En passant devant la Jena Tower (120m), centre de recherches de la société ZEISS, nous pouvons admirer sa façade en INOX. Un restaurant est niché au 29ème étage de la tour et au sommet, la plate-forme offre une vue imprenable sur la ville. Poursuivant notre chemin, nous nous dirigeons



vers le restaurant «Zur Noll» pour le repas du midi. Nous y sommes rejoint par Monsieur Heiko SCHMIDT, chef de la Polizei, et son attachée de presse, lesquels nous ont fait l'honneur de partager avec nous ce repas à l'issue duquel a eu lieu un échange des cadeaux. L'après midi fut consacrée à la visite du Planétarium lequel a acquis une notoriété dans le monde

entier. Nous y avons eu droit à une séance en français sur notre univers (Jupiter, Mars, Saturne, Mercure...)



Nous poursuivons par la visite du musée de l'optique ZEISS où nous découvrons tout ce qui a trait aux monocles, lorgnettes, lunettes, instru-



ments astronomiques, microscopes, techniques médicales de leur création à nos jours, ce qui permet de voir l'évolution con-

stante en la matière. En ancienne Allemagne de l'Est, ZEISS était le premier pourvoyeur de main-d'œuvre et s'est taillé une réputation mondiale dans de très nombreux domaines.

Avant le retour vers l'hôtel, d'aucuns ont pu à leur guise, flâner dans le centre commercial ou déguster une bonne glace.

La soirée s'est clôturée par le repas gibier en compagnie de nos hôtes, très nombreux, et le traditionnel échange de cadeaux. A cette occasion, nous avons tenu à remercier, les collègues IPA de THURINGE, pour leur sollicitude, leur organisation et leur prévenance. Une invitation a été lancée pour 2014 à Liège.



## **Mercredi 19 : 5eme jour : KASSEL**

Après un copieux petit déjeuner en ressentant toujours la fatigue de la soirée gibier de la veille, à l'occasion de laquelle quelques-uns prirent le petit bonnet de nuit, nous quittons l'hôtel pour le retour vers la Belgique.

Nous nous arrêterons cependant à KASSEL ville de 200.000 habitants, située





dans le land de HESSE en bordure de la rivière FULDA. Cette ville est célèbre pour la DOCUMENTA, exposition majeure d'art, qui depuis 1955 se tient tous les cinq ans pendant l'été dans toute la ville.

Le monument principal de KASSEL est la statue d'Hercule placée au sommet de la colline surplombant la ville et le château Wilhelmshöhe.

Les bombardements britanniques d'octobre 1943 détruisirent 80% des maisons, surtout les anciennes bâtisses en bois. Il y eut plus de 10.000 morts. Après la guerre la majorité des immeubles anciens n'ont pas été restaurés et le centre ville a été reconstruit dans le style des années 50. C'est à l'académie de Police, sise dans l'ancienne caserne belge la plus éloignée de Belgique mais la plus proche de l'ancien rideau de fer, que l'IPA local nous a accueillis pour le repas de midi et où se fit le traditionnel échange de cadeaux.

Ensuite, nos hôtes nous accompagnèrent pour un tour de ville, vue sur parcs, monuments et nombreuses œuvres d'art disséminées aux quatre coins de la ville suite aux différentes expositions DOCUMENTA. Entre les deux bras de la rivière Fulda nous avons pu admirer le parc baroque KARLSAUE d'une superficie de 125 hectares où ont été aménagés l'Orangerie et ses pavillons.



Après deux heures de visite nous rejoignons l'académie de Police et prenons congé de nos amis IPA et de son Président, Gunther ARNOLD, non sans avoir lancé une invitation à LIEGE pour 2015, agenda chargé oblige.

Le reste du trajet s'est déroulé sans encombre grâce à l'expérience de notre chauffeur CHRISTIAN qui a su éviter les bouchons qui étaient signalés par radio jusque 21h sur WUPPERTAL et COLOGNE. C'est en traversant DORTMUND pour rejoindre VENLO et MAASTRICHT en Hollande que nous avons rejoint VOTTEM à 20h30.

Merci à tous les participants et aux traducteurs bénévoles. Au plaisir de vous revoir à nos prochaines activités.

Elfi et Marie-Claire remercient tout particulièrement Christian, pour son aide précieuse et constante durant tout le voyage, ainsi que la collaboration de quelques volontaires qui nous prirent en charge, de temps à autre.

A. NICOLAS, Ch. GRAFF  
et M-C WELLEKENS





# La chute du fort de LONCIN

## Le symbole de la résistance belge



**Général LEMAN**  
Commandant de la  
Place de LIEGE

Le 4 août 1914, lors de la violation de notre territoire par l'armée Allemande, le Général LEMAN avait son Etat-major stationné à LIEGE, quartier de Sainte foi.

### **Le 5 août 1914 :**

Des soldats allemands attaquent l'Etat-major.

Le Commandant MARCHAND est tué au cours de cette attaque et une rue perpendiculaire à la Rue Ste foi porte son nom en mémoire de son sacrifice.

Se distinguent encore lors des combats :

*Les commandants SAUBER, CHANTECLER,  
Le Capitaine de Gendarmerie LHERMITTE,  
Le Lieutenant RENARD,  
Les gendarmes BARNICH, JUNGERS, HOUBA,  
Les soldats DEMEURE, PONCELET,  
qui font reculer les Allemands et les mettent en fuite.*

### **Le 6 Août 1914 :**

Pour éviter d'être fait prisonnier avec 11.000.000 de francs appartenant au Gouvernement belge pour la défense de la Garnison de LIEGE, dont la solde des soldats, et divers documents confidentiels, le Général LEMAN décide d'aller se réfugier avec ce qui reste de son Etat-major au fort le plus sûr, celui de LONCIN. L'histoire rappelle que les membres de la garnison du Fort de LONCIN avaient fait le serment à leur officier, le Commandant NAESSENS :

**«Nous ne nous rendrons jamais... nous le jurons !»**

Le Général LEMAN fait mouvement, escorté par des gendarmes (assurant la police militaire de l'époque) vers le fort de LONCIN où il établit son nouveau Q.G.

Le gouverneur de la province, le Bourgmestre de LIEGE et un officier allemand se rendent au fort, sont introduits auprès du Général LEMAN et l'informent que le drapeau blanc a été hissé sur la citadelle.

Le Général LEMAN réplique «Le commandant de la citadelle n'a aucun droit d'arborer le drapeau blanc.

Quant aux forts, ils se défendront jusqu'à la dernière extrémité».

La retraite de l'armée belge a laissé les forts sans appui extérieur. Le fort de LONCIN ne peut compter que sur lui-même.



Le Commandant du Fort  
**Victor NAESSENS**

### **Le 7 août 1914 :**

LIEGE voit entrer en ses murs les premiers bataillons allemands.

Vers midi, G. Kleyer, Bourgmestre de la ville, se présente à LONCIN et déclare que les Allemands menacent de détruire LIEGE si les forts ne se rendent pas immédiatement. Il demande au Général LEMAN un laissez-passer pour aller mettre le gouvernement belge au courant.

Dans l'après-midi, deux officiers allemands, portant le drapeau blanc, demandent à parler au commandant du fort. Un des parlementaires lit au Commandant NAESSENS une convention conclue entre les autorités civiles et le Général VON EMMICH, aux termes de laquelle les forts ne pourraient plus tirer vers la ville sans exposer la population à des représailles.

NAESSENS déclare que tant que le fort aura une pièce en état de tirer, il se défendra.

Le Général LEMAN rédige un ordre prescrivant à tous les forts de résister à outrance.

### **Le 8 août 1914 :**

Le Commandant NAESSENS fait sonner le rassemblement et annonce que le Président français POINCARRE à décerné la croix de la Légion d'Honneur à la ville de LIEGE. Des cris enthousiastes éclatent : « Vive la France ». Le fort de BARCHON capitule.

### **Le 11 août 1914 :**

Le Général Karl VON BÜLOW (considéré aujourd'hui comme criminel de guerre à cause du massacre du 23 Août 1914 du faubourg de LEFFE où il fit fusiller 147 ouvriers de la société anonyme "Manufacture de Tissus", ancienne Firme Albert Oudin et Cie) constitue un puissant corps de siège et met une formidable artillerie à sa disposition dont deux batteries de mortiers de 420 mm.

Le commandement de cette armée est confié au Général VON EINEM.

Le fort de LONCIN dirige un feu violent vers une maison où se trouve un état-major Allemand.

Le fort d'EVEGNEE tombe.

### **Le 12 août 1914 :**

L'armée de VON EINEM met en batterie les pièces lourdes et le Général donne aux C.A. leurs objectifs :

9e C.A. : Forts de LIERS, PONTISSE et FLERON.

7e C.A. : Forts de CHAUDFONTAINE et LANTIN.

LONCIN, HOLLOGNE et FLEMALLE seront réduits de l'intérieur de la position par des tirs d'artillerie.



### **Le 13 août 1914 :**

Une auto s'arrête devant le fort. Un lieutenant de gendarmerie vient chercher les onze millions que le Général LEMAN a emportés avec lui le 6 août.

Le fort de CHAUDFONTAINE est démoli par une explosion et se rend.

PONTISSE est complètement défoncé par la nouvelle pièce d'artillerie allemande, « La grosse BERTHA » qui tire des obus de 420 mm (1 150 kg chargés de 144 kg d'explosifs), cesse le combat.

EMBOURG, gravement atteint, se rend. Les forts de FLERON et de BONCELLES sont canonnés.

### **Le 14 août 1914 :**

Les forts de LIERS et de FLERON sont mis hors de combat. Un officier allemand s'avance en brandissant un drapeau blanc afin d'exiger la reddition du fort. Il essuie une fin de non-recevoir.

Les Allemands déclenchent un tir de destruction.

Des obus de 105, 130 et 210 mm s'abattent sur le fort. Les coupoles continuent à riposter sur les batteries repérées la veille.

### **Le 15 août 1914 :**

Les locaux du fort sont plongés dans l'obscurité : la cheminée du générateur à vapeur est obstruée, provoquant l'arrêt de la machine et une panne de courant. Les phares à acétylène sont allumés et une équipe s'efforce de dégager la cheminée.

Le dernier fort de la rive droite, BONCELLES capitule.

La garnison du fort de LONCIN craint un assaut. Si les Allemands parviennent à franchir le fossé, ils seront refoulés à l'arme blanche.

- La violence du bombardement redouble.
- De dix à quinze obus s'abattent chaque minute.
- La cheminée du générateur est à nouveau obstruée.
- Il n'y a plus de lumière ni de ventilation.
- Les secousses disloquent insensiblement les voûtes.
- Les fumées et les gaz enveloppent l'ouvrage et les nappes suffocantes s'infiltrent dans les locaux.
- La ventilation électrique ne fonctionne plus.
- Le Commandant NAESSENS fait fonctionner les ventilateurs manuels dans les coupoles.
- Les hommes se relaient toutes les demi-minutes.

Les mortiers de 420 allemands tirent du champ de manœuvres à BRESSOUX (Est de LIEGE) sur LONCIN. Vingt-sept obus à la minute s'abattent sur le fort.

Le premier projectile de 420 tombe à quelques centaines de mètres au-delà du fort. Les obus suivants se rapprochent de l'objectif. Le quatrième projectile touche le fort de plein fouet et il l'ébranle.

Jusqu'à la fin, ce coup de bélier se renouvelle toutes les quatre minutes, ponctuant les rafales de 210.

### A 17 h 20, UNE IMMENSE FLAMME JAILLIT : LE FORT SAUTE.

Un obus de 420 a défoncé la poudrière, mettant feu à 12.000 Kg de poudre. La déflagration a fait sauter les voûtes, renversé les coupoles de 210 mm, qui pèsent 40.000 kg.

La voûte de la galerie centrale se fend dans toute sa longueur. Seuls quelques hommes qui se trouvaient dans les locaux de la contrescarpe et dans les petites coupoles sont indemnes.

Le Commandant NAESSENS est évanoui près d'un tas de projectiles.

Devant les jumelles des observateurs allemands surgissent, l'un après l'autre, les premiers survivants. Une batterie continue à tirer, puis les derniers canons cessent le tir.

Les Allemands progressent prudemment. Une dizaine de fantassins belges font encore résolument face aux assaillants. Les fantassins allemands les abattent. Le combat dure à peine quelques minutes.

Dans la partie gauche du fossé gît le Général LEMAN. Il se rendait dans le bureau du commandant quand un souffle violent l'a renversé.



**La flamme du souvenir**

Apprenant la fin tragique du fort de LONCIN, les derniers forts de LIEGE se sont ensuite rendus.

### CONCLUSIONS :

Comme tous les autres forts de LIEGE, le fort de LONCIN n'était plus capable de résister aux projectiles modernes. Il eût fallu pour cela au moins un blindage en béton armé.

L'armée allemande disposait de redoutables pièces d'artillerie tel que le nouveau canon de 420 (La grosse BERTHA), tirant un obus de plus d'une tonne.

Malgré cette disproportion de moyens, le fort ne s'est jamais rendu et a été entièrement détruit par l'explosion de la poudrière qui a enterré sur place 350 hommes, morts en héros.

Dans le site web :

<http://blog.seniorennet.be/rijkswacht/archief.php?startdatum=1156716000&stopdatum=1157320800>

que je vous invite à consulter, on cite une poignée de 7 gendarmes, constituant l'escorte du Général LEMAN arrivés au Fort de LONCIN le 7 août, il s'agit des :

Les 1MDC BOUCQUIAUX, MDL MAGNETTE, et Brig GALANT, de la Bde VERVIERS,

Le MDC DELACROIX de la Bde SERAING,

Le WM BIES de la Bde LIMBURG,

Le MDL BAND de la Bde LIMBOURG,

Le MDL GELHAUSEN de la Bde WELKENRAEDT,

Le MDL KRANTZ de la Bde MONTZEN.

Sur la plaque commémorative du fort, le MDL BAND n'apparaît pas mais par contre y figure le MDL STEVENIN qui, selon le site susmentionné, serait décédé en captivité, dans des conditions épouvantables, au Camp de MUNSTER (Wesphalie).

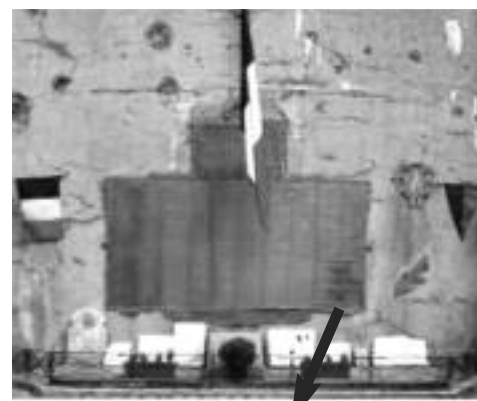

**Détail de la plaque commémorative**  
(A l'intérieur du Fort)





# International Police Association

Comité Provincial de LIEGE

## LISTE DES GADGETS DISPONIBLES

	€
<i>Autocollant Club Moto</i>	0,75
<i>Autocollant pour voiture</i>	1,2
<i>Autocollant dome résiné sur fond réfléchissant – sigle IPA + LIEGE - BELGIUM</i>	6
<i>Autocollant dome résiné sur fond noir IPA BELGIUM récupération porte plaque</i>	2
<i>Badge IPA à coudre, brodé main, fil d'or largeur et hauteur 8.5 cm</i>	11.50
<i>Bouchon pour bouteille de vin – logo IPA en étain plus chaînette</i>	9
<i>Boucle de ceinture ovale en étain avec sigle IPA gravé</i>	13
<i>Bouteille de poche « plate » contenance 200 ml avec logo IPA Liège en étain</i>	15
<i>Coffret de représentation, logo IPA LIEGE – BELGIUM en étain sur velours bleu</i>	13
<i>Calculatrice solaire</i>	2,5
<i>Coupe-papier chromé</i>	4
<i>Cravate bleu clair - bleu marin - bordeaux</i>	8,7
<i>Epingle de cravate – nouvelle, plaquée or 24 carats, sigle IPA étain + écri</i>	8
<i>Fanion – grand modèle – franges dorées</i>	5
<i>Lanière de cou</i>	1
<i>Lingette microfibre - logo IPA Liège Belgique</i>	1
<i>Ouvre-bouteille avec étui</i>	2,5
<i>Ouvre lettre avec sigle IPA LIEGE</i>	1
<i>Plaquette en bois – écu doré</i>	3,8
<i>Porte-clés – mètre ruban</i>	2,5
<i>Porte-clés en étain – circulaire ou ovale en étain avec perron Liège</i>	2,5
<i>Porte-documents pour voiture – grand format – couverture noire avec perron</i>	5
<i>Stylo</i>	3,75
<i>Support sac à main, logo IPA en étain</i>	6
<i>Trousse de couture</i>	2
<i>T-shirt noir 190 Gr + logo IPA + inscription LIEGE – BELGIUM tailles L-XL-XXL</i>	6
<i>Verre à péket</i>	2,5

Tous ces articles peuvent être obtenus le deuxième mardi du mois lors de notre réunion mensuelle. En cas de nécessité, vous pouvez vous les procurer au domicile du Président, 33 rue Louis Pasteur à 4030 GRIVEGNEE - FAYENBOIS. ☎ : 04.3657760 – GSM : 0477232050 - ✉ : jean.dinon@teledisnet.be Tous les gadgets n'étant pas de stock à son domicile, la commande doit être faite avec un contact préalable et ce UNIQUEMENT en matinée jusque 12 hrs au plus tard  
 Vous avez la possibilité de visualiser ces gadgets en consultant notre site Internet [www.ipaliegbe.be](http://www.ipaliegbe.be), vous cliquez sur la rubrique « BOU-  
 TIQUE ».

**LA CARTE DE MEMBRE RESTE LA PROPRIETE DE L'ASSOCIATION**

**INTERNATIONAL POLICE ASSOCIATION**  
**SECTION ROYALE BELGE**  
 Association Sans But Lucratif  
 Secrétariat National  
 2000 ANTWERPEN, Lange Nieuwstraat, 16/2  
 TEL 03/232.24.59 FAX 03/226.48.49



N° : .....  
 Date d'entrée : .....  
 Visa trésorier : .....  
 National / Provincial : .....  
 Cash : .....  
 C.C.P. : .....

## FORMULAIRE D'AFFILIATION

*A remplir en caractère d'imprimerie s.v.pl.*

*(\*) Certificat de fidélité - (\*) Demande de domiciliation sans photo -*

*(\*) Renouvellement de carte + photo (\*\*)*

**CARTE DE MEMBRE**  
 Établie : .....  
 Expédiée : .....  
 Avec annexe(s) : .....  
 ..... I.P.A. insigne(s)  
 ..... vignette

1. Nom : .....
2. Prénoms : .....
3. Lieu et date de naissance : .....
4. a) Service de police :  Police Intégrée  Autre : .....
- b) Zone de police, direction ou département : .....
- c) Date d'entrée en service : .....
- d) Grade et/ou fonction : .....
- Si d'application, pensionné depuis le : .....
5. Adresse : rue ..... N° ..... bte .....  
 Code postal : ..... Localité : .....  
 TEL : ..... FAX : .....  
 GSM : ..... E-mail : .....
6. Rôle linguistique :  Français  Néerlandais  Allemand  Autre : .....
7. Quels sont vos sujets d'intérêts (hobbies) ? .....
8. Voiture : Marque : ..... N° d'immatriculation : .....
9. Avez-vous déjà été affilié ?  Non  Oui, numéro d'affiliation ? .....

Ce bulletin, avec **une photo (\*\*)** de carte d'identité récente, est à adresser à DINON Jean, rue Louis Pasteur, 33, à 4030 - LIEGE. Au moment de l'affiliation, je vire au compte bancaire **BE85 0010 7245 2006** de l'I.P.A. Liège, rue des Fabriques, 32/bt 2 - 4300 Waremme, la cotisation annuelle de ..... € pour l'année 201...

Fait à ..... le .....  
 (Lieu et date)  
 (s)

**Présenté par** : Nom : .....  
 Numéro de membre I.P.A. : .....  
 (s)

### MANDAT DE DOMICILIATION

Je, soussigné (titulaire du compte à débiter) :  
 .....  
 autorise I.P.A. Province de Liège ASBL, à envoyer des instructions à votre banque pour débiter votre compte et votre banque à débiter votre compte conformément aux instructions de I.P.A. Province de Liège ASBL pour le numéro de membre (à compléter par l'IPAL)  
 .....  
 en débitant le compte bancaire suivant :  
 (IBAN) BE .. ..  
 (BIC) ..... Signature : .....  
 Date : ..../..../.....

REFERENCE DOMICILIATION : .....  
 NUMERO D'IDENTIFICATION DU CREATIER :  
**BE25ZZZ0832363730**  
 PRELEVEMENT :  RECURENT  UNIQUE

Vous bénéficiez d'un droit de remboursement par votre banque selon les conditions décrites dans la convention que vous avez passé avec elle. Toute demande de remboursement doit être présentée dans les 8 semaines suivant la date de débit de votre compte.

**N.B. : La domiciliation sera effective pour la cotisation de l'année suivante celle de la demande.**

*(\*) Biffer les mentions inutilisées (\*\*) Vous pouvez également apposer vous-même votre photo sur la carte de membre dès sa réception*

# Comité Provincial

## Président - Gestion des membres



**DINON Jean**  
Rue Louis Pasteur, 33 - 4030 GRIVEGNÉE  
Tél. 04/365 77 60 - Gsm 0477/23 20 50  
e-mail : [jean.dinon@teledisnet.be](mailto:jean.dinon@teledisnet.be)  
Retraité Gendarmerie

## 1er Vice-Président - Fêtes - Voyages - Internet



**DELCOURT Guy**  
Rue du Brouck, 23 - 4690 BASSENGE  
Tél. 04/286 62 81 - Gsm 0477/24 53 85  
e-mail : [ipalierge@gmail.com](mailto:ipalierge@gmail.com)  
Retraité Gendarmerie

## 2e Vice-Président Rédacteur en chef de "CONTACT"



**NICOLAS André**  
Rue de l'Oiseau du Bois, 3 - 4577 MODAVE  
Tél. Pr. 085/51 19 44 - Gsm 0473/83 42 78  
e-mail : [adn.nico@skynet.be](mailto:adn.nico@skynet.be)  
Retraité Gendarmerie

## Secrétaire - Editeur responsable



**NICOLAS Joseph**  
Av. E. Digneffe, 18 - 4000 LIEGE  
Tél./Fax 04/252 56 14 - Gsm 0486/80 08 50  
e-mail : [joseph.nicolas@teledisnet.be](mailto:joseph.nicolas@teledisnet.be)  
Retraité Gendarmerie

## Secrétaire adjoint



**MONDELAERS Serge**  
Rue des Bons Buveurs, 155 - 4420 ST-NICOLAS  
Gsm 0497/59 04 32  
e-mail : [s.mondelaeers@gmail.com](mailto:s.mondelaeers@gmail.com)  
Retraité P.J.F.

## Trésorier



**SMEETS Philippe**  
Rue des Fabriques, 32/b2 - 4300 WAREMME  
Tél. 019/33 05 09 - Gsm 0475/75 06 78  
e-mail : [pmsmeets@voo.be](mailto:pmsmeets@voo.be)  
Retraité Police

## Trésorier adjoint Comptabilité Fêtes/Voyages



**DEPREZ Guy**  
Rue Méan, 34 - 4460 GRACE-HOLLOGNE  
Gsm 0472/42 23 62 - Tél. 04/233 68 30  
e-mail : [guydeprez3@gmail.com](mailto:guydeprez3@gmail.com)  
Retraité Police

## Délégué social - Secrétaire aux voyages



**GRAFF Charles**  
3, Clos des Chapeliers - 4690 ROCLERGE  
Tél. 04/286 47 68  
e-mail : [graff.ch@gmail.com](mailto:graff.ch@gmail.com)  
Retraité Gendarmerie

## Secrétaire adjoint aux Voyages + Commission Moto



**GRASSO Alphonse**  
Avenue des Marteleurs, 108 - 4100 SERAING  
Tél : 04/3365853 - Gsm : 0474/940390  
e-mail : [alphonse.grasso@teledisnet.be](mailto:alphonse.grasso@teledisnet.be)  
Police Locale de Seraing

## Responsable Cellule Relations publiques Agent de Liaison Académie de Police



**NEUVILLE Christian**  
31, rue Vignoul - 4030 GRIVEGNÉE  
Tél. 04/343 03 28 - Gsm 0485/52 92 63  
e-mail : [c.neuville@euphony.net](mailto:c.neuville@euphony.net)  
Police Fédérale

## Team Relations publiques



**COURTOY Fernand**  
Rue Eugène Vandenhoff, 135 - 4030 GRIVEGNÉE  
Tél. 04/343 16 13 - Gsm 0496/28 96 13  
e-mail : [destat.arlette692@gmail.com](mailto:destat.arlette692@gmail.com)  
Retraité Insp. Rech. Fin.

## Conseillère Agent de Liaison Académie de Police



**STELLEN Carine**  
Waide des Dames, 66 - 4030 GRIVEGNÉE  
Gsm 0497/867 997 - E-mail : [castelen@voo.be](mailto:castelen@voo.be)  
Police locale de Liège (Droixhe)

## Conseillère - Collaboratrice "Contact"



**WELLEKENS Marie-Claire**  
Quai de Rome, 25/6 - 4000 LIEGE  
Tél. 04/252 12 30 - Gsm 0473/35 91 13  
e-mail : [mcwellekens@hotmail.com](mailto:mcwellekens@hotmail.com)